西歷一千九百十九年五月廿八號即舊歷四月廿九日

誠報

戰聞社在上海河南路四百四十五號

每兩星期出版一次

第六十五號

附張非賣品

價洋一分

CH'ENG PAO

CONTENTS

No. 65

The German threat to refuse to sign the peace treaty
French dissatisfaction with the peace treaty
Italy disappointed with the peace treaty
Belgium disgusted with the peace treaty
British parliament criticises the peace treaty
China antagonistic to the peace treaty
The boycott of Japanese goods
The times correspondent on the situation in China
British newspapers on the Shantung question
Why Tsingtau was lost
The Afghan war
A new altitude record in aeronautics
Using up waste and refuse in America
Closing the law-courts in Belgium
British honour a Chinese sailor
News. Cartoons

目次

德總代表不允簽巴黎和約 有圖
抵制日貨之誠僞
西人心目中計及中華現今之危險
英報界偉人對待山東之問題
青島失敗之因果
亞洲戰事之發軔
飛機達極高點之新發明
美國積銖累寸之大佔利益
比國閉法庭之惟害已
華火夫見義勇爲而爲英人所尊崇
新聞雜錄

●誠報改商報之宣佈

憶誠報設立時中國猶守中立維時華文英文德文之敵報孔庶然類慮張德勝故特組誠報以揭戰情之眞面目迄今已及三稔中國全地幾無一處無之亦無一人不閱之且屢蒙有心世道者之褒譽而知誠報之影響及輿論不可思議中國之加入協約而宣戰與得列席於巴黎和議會者端賴誠報功吾儕縻三載之腦血苦心諒不無與四萬萬同胞略挹涓埃之助第茲和局已定誠報無出版之必要擬以六十六號爲截止期（時在六月十四日）乃適有協約國之商會與中華商界偉人環懇改作商報月出兩期以聯絡中外友誼消滅彼此齟齬爲宗旨且使日後功用較戰事爲更偉大而更緊要邇已擬定改革報式將圖畫插印入論說之間使圖畫與論調有密切接近之關係內容分商業教育科學政治四大綱而以中外新聞殿之廣告惟登著名大公司及殷實行舖家著作言論句句眞字字實以期仍副誠報之名且由主任專征至英定購最優勝最潔白之西紙蓋因四年間遍覓斯種紙於中國各商埠市廛皆賦匱乏故惟商報出版須在九月間價格每年兩元定報諸君請函達上海河南路四百四十五號廣學書局訂購凡內地人士如不諳購址竟可轉託英商與英國教士函購一份以擴眼界而廣見聞

●德總代表不允簽巴黎和約 有圖

子兼

▲巴黎和約關係之重要
▲吾華代表列席之榮施
▲各代表羣不滿意於德
▲法怨德無絲毫之賠償
▲比民稟求比王不簽字
▲意因阜姆而退出和會
▲吾華學界反對之風潮
▲英國會員質問之辯駁
▲德顯吮癰舐痔之態度

邇者中華報界無不聚訟青島問題餘皆置諸不論不議列寧孰知此青島問題僅巴黎和約中條件之一而其餘各條亦無一不有影響於遠東是蓋不能不獻獻三致意者也

近今各電云德國代表已詣巴黎與大會握手法國總理**格勒孟梭**將和約遞給閱看按此和約與世界古今所組之和約有特殊蓋歷史中之戰爭類因一**累黍**之問題而發輒戰事告終和約中以斯問題爲集矢的雖有旁生之枝節究視之爲無足重輕者而此和約也關係世界五大洲關係古今暨將來關係實業及工黨關係賠款與經濟凌轢複雜勢難措手足誠非曩昔條件所可比擬故此和約竟裝釘成一大帙計共有三百五十頁即讀之亦頗費時間何況一一討論之乎

和約交給德代表之時凡入協約各國之代表俱出席吾華代表亦與焉此爲世界進退興衰之一**大機棙**千年後著史家必執爲新世界之產生日期吾華代表之列席亦大與有榮施蓋不得列席者除帝國外皆世界不成國之部落設無吾華一席地豈不範諸有覥面目而遺恨千古乎

德國代表承受和約時其總代表**藍超**侯爵閱之則怒悻悻然見於其面與和會力辯曰此和約與威爾遜宣布十四條句句絕端相反吾德民萬不能承認蓋按此條約而行吾德永無揚眉吐氣之日必作百年之奴隸而始能卸此和約之仔肩吾數千萬之德民與其奄奄待斃以盡誠不若頃刻死絕之爲得法總理爲和會之會正見德代表若是情形立即解散和會而不理會其言矣

德代表因即將和約譯成德文以特別摩托車逕回德國登其各條件於報章德民大驚駭曰以若和約**誓死**不承認蓋承認之吾德即永爲奴隸國有何顏面對待世人乎風聞德代表有退出和會而不討論之意福熙元帥即離法而就西陣線英海軍亦預備重封德港世戰又將**重組**矣既而德代表即不退出和會蓋明知德無抵抗之能力四年間竭盡民力於戰爭農事俱廢民食全無若協約不運糧食與之此春夏兩季間即有**易子析骸**之慘德人明知即不戰而亦將垂斃故宣言誓死不承認此條約然畢竟不能產生復戰之妄想也

各代表討論德國總代表之態度羣爲之不滿意甚蓋法總理遞給條約時雖無搗謙語而竟壁立以禮貌相待德代表箕倨坐答盛氣怒顏而言儼似得全勝者係德而敗者乃協約也人僉曰德人特別性質又表暴而出之矣已入**矮簷**之下而猶強項不俯首豈非惹人以更凶酷之對待乎

揆德人之不允承認和約者原爲吾人意計之中蓋肉袒牽羊而立城下之盟誰樂爲之古今之爲之者羣出於沒奈何而爲之蠹思一八七一年俾思麥逼法立城下盟於巴黎其宣布和約條件與法代表時法代表暈絕仆地意謂此即法國**不成國**之凶耗德人繪成**巨畫**以紀念是舉是畫猶懸諸柏林博物院以顯德之榮幸今爲**反動力**之巨之甚者德焉能對斯和約而猶抱樂觀者乎即吾華庚子年京都倏被**聯軍**破據吾亦被逼而立城下盟認罪辱國割地償款而議和亦屬不抱樂觀之甚者惟國命危在呼吸不得已而爲之夫豈特德國有然也哉

況反對和約者固不特德國一國而已也法人聞和會不命德承認法國四年之兵費亦殊有不滿意之至者僉曰德所償者如薩爾河域之煤炭年年運輸幾何無非是替代德軍在法北部轟毀之煤鑛德償法國火車頭若干鐵軌若干機器若干亦無非償還其所毀壞者即償法之磚石瓦鐵木料等物亦無非償德在法北部所毀壞之民房而已四年間五金鑛產均被德享用未償絲毫民房被德毀壞四年間流離失所百業俱廢今雖返旆故鄉而赤貧如洗德亦未曾顧問重以四年之兵費浩大德無分文之賠償法民之所以甚不滿意者即職是故

論比之對待此和約亦甚不滿意民羣結社集會上稟比王籲求不允簽字僉云吾比與肇戰問題絲毫無干因介於兩大之間以致德取道於比而吾比之受悽楚實較英法爲更慘而更劇四年間吾國除一小隅外餘俱爲德佔據四年間之兵費悉借諸英與美是款理宜由德償還今竟令吾比償還洵屬無理由之至此種不公允之條約吾簽之奚裨焉且復有萊因河之問題吾國航業惟萊因河海口是出而萊因河兩濱何得皆屬荷蘭版圖以理言之西濱應屬諸比而東濱則屬荷蘭方爲允當況四年間之荷蘭名雖中立實偏袒德今

是圖係比國要求巴黎和會割荷地歸比之圖即矢的所指之萊因河南一小部落是也

和會反優待荷蘭而酷待吾比畢竟是何居心哉英美兩國鑒比之負苦嗚冤允借給一千萬金鎊爲恢復實業之需要而比始允簽和約也

論意大利之反對和約人共知之因阜姆問題而退出和會迄今猶未議妥也

論吾華之反對條約已釀成莫大之風潮學界罷課焚宅遊衢推翻內閣之交通部長令其辭職而不准復問政治影響之寬博何可思議

論英之反對和約巴黎和會中英國總理佐治雖爲代表之巨擘而國會中之反對者亦有之某會員質問曰吾英非釀成歐戰之國因何不罰德國出吾之兵費乎佐治回答曰罰德承認此兵費固爲理之所當然無奈德民之力已有限勢必量其力而索要之也某會員覆辯曰昔者吾反對黨某控吾毀壞其名譽法庭長誤定吾罪罰吾出若干金鎊以銷案並不量吾財力之能及與否國人待國人尚如此而對待仇敵豈反不宜若是者乎

由是觀之對待和約之有滿意者鮮矣何況德國乎得勝之國尚不能滿意何況敗績之國乎總之德人之特別性質有確乎不可拔者能以武力取勝則侮慢酷虐之無已不能以武力取勝即吮癰舐痔於不覺茲則已臻吮癰舐痔地點無非貌爲不簽字之態度終至於不得已時勢必不能不下氣怡色搖尾乞憐而服從矣

●抵制日貨之誠僞

子兼

吾華抵制日貨不可謂不出於**至誠**矣然某處有華人某向京貨店購面盆一價定一元即探取**日幣**與之店主不允曰迄今與日爲敵不用日幣某即換**英洋**與之而將面盆攜回抵家細看查察盆底有最微之字以顯微鏡照之乃係**日本製成**四字不禁爲之太息無已

執是以觀抵制日貨亦不可不有一善策若徒夢夢焉而嘖嘖曰抵制抵制則亦何益之有哉蓋吾華人不買日製之貨必買英美等貨以代之凡若是則出金錢反多而沾利益者惟外商而已豈非害己利人者乎然則抵制日貨之善策維何應之曰吾國有智慧傑士宜先詳查日本有何等貨物輸入中華而擭奪利益者立即設法仿造之且造成之貨尤宜較日爲更美而價亦較廉之爲得循是以往則我以國貨抵日貨實有甚巨之二益焉（一）發展我中國之實商二業（二）抵制外貨今則何故以歐美之貨抵日貨豈非即以外貨抵外貨乎外人沾利而吾受損愚孰甚焉例如製造鋼鐵一業洵屬世界最巨而富之舉吾國富有原質何竟將鐵礦產域出售諸日日則製成鐵條鐵板而復售諸吾華是將家室私財拱手而送諸日本抑何謬誣之甚誠不若由己製造之豈不一舉而兩得乎至論棉花皮革絲紗夫亦何莫不然哉總之抵制日貨之善策即是在振興本國之實業而已矣

●西人心目中計及中華現今之危險

靜軒

字林報載有西人某寄登一函論中華今時與將來情勢枝節叢生語言頗中肯綮信雖隱其名而閱之者即可知此人之對待中國昔則頗有期許今則幾乎絕望而因之甚憂悶外人待華之抱是心腸者鮮矣故譯其信使衆生知吾國現今情形自外人眼簾所及乃如何也其函曰上海議和會聚會討論已縻時間甚久而竟**虛擲**歲月無確切之結果吾西人皆莫名其妙故揭櫫之以饗衆焉赫乎之**南北總代表**等雙方俱抱一種特別之主義即是對外具一副面目而對內又具一副面目也例如**朱啓鈐**所抱積極的之宗旨即是不論磋商何種大問題終不能搖動**徐世昌**之職權**唐紹儀**所抱積極的之宗旨即是南方諸大政治家必各得適宜之位分此二主義冏皆不形於語言而要皆齦齦不能刻忘者也斯二問題解決定規而其餘各問題俱**迎刃以解**矣故現今所討論者即是南北各偉人如何安插位置而享受優厚之廉俸既若是安頓是又必組定善策以顧全大局於萬一度朱啓鈐必允准將北京新國會解散而唐紹儀亦允准舊國會承認徐世昌爲總統雙方各退讓一步而大局以定此即政治界獲圓滿之解決而鮮歡忭者也和會之對待武力派尤必須熟籌一合宜之待視使之心滿意足而不反對此策已籌妥定議俟日後宣布伊策維何即是以遣散軍隊爲**搪飾**之詞平民聞南北皆遣散軍隊無不鼓舞歡忭惟遣散軍隊必先籌恩餉而始能遣散之故雙方議決現今遣散之兵有一百二十師今擬遣散七十師（約八十四萬人）而代表商定恩餉之額必須一千七百萬兩如許巨款將搜羅諸何處乎勢必向銀行團借款蓋彼之計畫謂外人聞南北擬遣散軍隊勢必踴躍樂借僉竊竊私議以爲是謀無有不成者第詳細鉤稽以一千七百萬兩勻分給八萬四千人每人能得二百兩究其實華兵並無得此巨款之實際最多每人分給三十兩之則而已盈餘之錢則兩造均分且又細察兩造遣散兵丁之確實數目並無八萬四千僅有三萬六千之多一千七百萬之朱提分給三萬六千人每人能得四百七十兩而各人僅實得銀三十兩兩造遣散一兵即能中飽四百四十兩遣散二兵即能中飽八百八十兩遣散三十六萬人雙方攤分**中飽**之款不可思議議和會之討論無非此種問題不怪華人對待之甚生出一**冷淡**之心也由西人觀點所及彼向西國銀行團索借巨款吾不能允之茍允之乃即助紂爲虐嗣後欲取回此款則必釀成一巨惡大憝之名或重征民賦或苛征商稅究之必勒索民人出此錢以還此款民豈有不怨咨外人者乎故由吾觀之歐美之對待中華惟有二善策而已（一）宜取締其經濟代理其財政部出入之銀項（二）宜監管其陸軍夫既由西人掌是二者其餘內政俱可不問或有反對者曰審若是則華人必羣起反對報界亦必紛紛議論謂中國喪失主權甚已成爲亡國四萬萬奴隸有何顏面偸生世間乎吾應之曰**五分鐘**之波瀾恐亦在所不能免矣迨遲之久而華人必醒悟西人並不欲併吞中國之國土亦不減少人民之自由惟使其國中之賣國奴不能成其主義由是反對者必減而贊成者必衆循是以往則中華之進步可翹足待記者曰就西人所言如是取締吾華之經濟與陸軍而僅僅惹出一五分鐘之波瀾其然豈其然乎

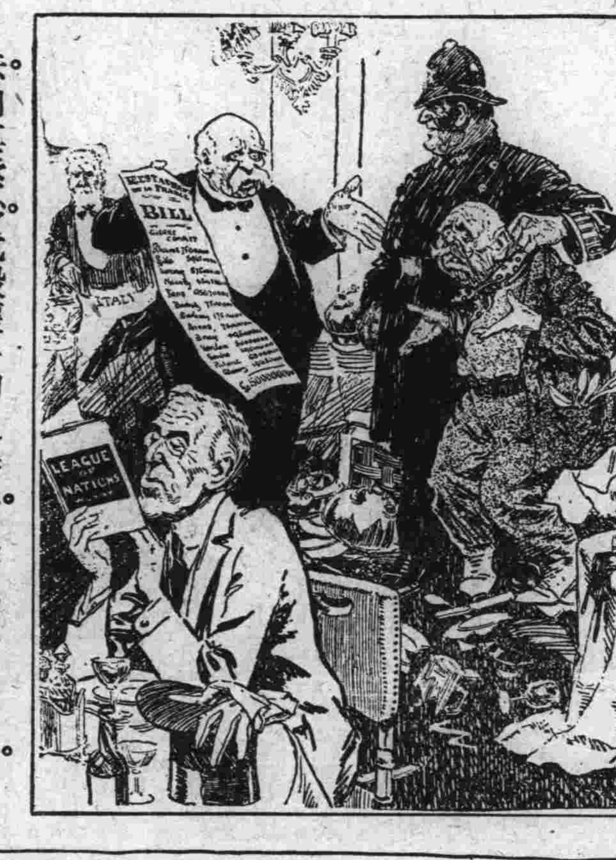

是圖係英國某報擬繪之滑稽圖左首之白髮翁乃店主某手執一賬條右首一巡捕捉拿一禿賊囊儲刀叉匕箸等物乃係食客竊菜館內之器皿竟被巡捕捉獲前座有食客某手閱國際同盟一書店主向巡捕曰此賊饕餮大嚼而不給鈔反竊吾家器皿以去向其索鈔竟毀壞一切之器具理宜勒令賠償也列前座之食客爲之排解曰由吾管見令其給鈔而已矣餘姑恕之云云店主曰先生代之承認乃無不可者食客即默爾無言繪圖之意店主係法國不給鈔而反竊之毀之之禿賊乃德國巡捕係英國前座之食客係美國也

●英報界偉人對待山東之問題

靜軒

英國泰晤士報爲天下最有力之重要報章駐華訪事員必選**敏達幹練**之能員充其職該訪員於本月九日登論於上海字林報討論山東之問題亦是外人之視此問題爲吾華最棘手之**焦爛點**不論其或是或非亦爲吾華人所不可不知者也其論曰華人見朝鮮受日酷虐而犧牲生命以求自立不禁受其感觸而藉山東問題爲國恥舉國執旗遊衢以表暴反對日本之繼續德國權利由是枝節叢生波瀾遠及於英原華人之所以怨咨英者類言英國素以公理爲口頭禪不論強弱大小等國俱一律平等相待視不意於此問題產生後吾英因與日有密約竟不助中國絲毫之力而反贊成日之所要求巴黎專使又來電云謁見佐治總理時卻蒙慨允玉成吾之要求迨三國聚會時竟不認玉成中國之要求即美素爲華人賴作保障者亦竟置山東問題於罔聞曰由華人與日磋商吾不能**越組**也因此華人頓失期望於英美而**排外**舉動由是**產生**

由**華人**地點觀之謂吾英態度傾向日本不利於華故難免有怨咨寧孰知此大局之所以組成者有由華人實鮮知之試縷述如左六十餘年前歐洲**克里米**之役英法敗俄而嗣後俄國對待英即懷復仇之志時擴充其遠東之範圍甚垂涎於印度二十年前南斐洲**波爾**族宣戰於英德皇電賀其義

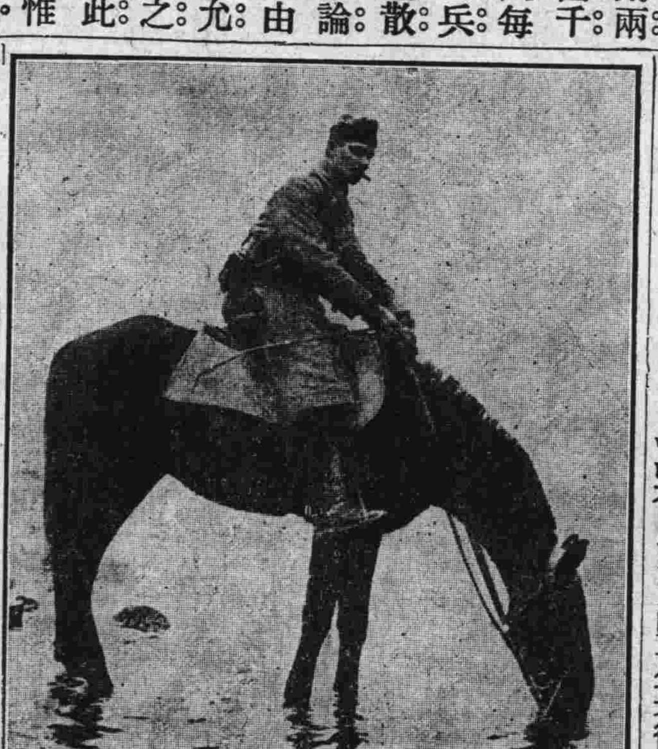

是圖係美國馬兵之馬飲水於萊因河之圖

勇時我在**遠東**已有一舊仇之俄國忽又新添出一新仇之德在**歐洲**吾大軍已遠征**南斐洲**吾丁斯遭際居斯地點危險甚時日本對待俄國漸漸徂東因此頗費顧慮躊躇且見南滿之地域已爲俄所佔朝鮮行將入其牢籠而抱唇亡齒寒之憂時中華衰弱已達極點歐洲政治家視中國之鹵莽滅裂不可終日吾英與日訂約之宗旨在禦俄之遠征而以遠東爲保我經濟之不受喪損一九零五年日俄交戰俄敗而不復爲我憂於是日英之條約即大生效力而原其所以結成之**黑幕**乃係因中國過弱無自衛之能力故吾大軍遠征南斐無暇顧及遠東而將吾責任諉諸日本雖非吾之所樂爲要實爲時勢使然也

歐戰萌時吾用全力於西陣線而更不克顧遠東之大局惟賴日以抵制德在遠東之海軍勢力時德國百計運動離間日英而不遺餘力日日本若背協約而入同盟則爲遠東之主人翁易如反掌矣上海香港新加坡已無一不爲日本有豈非一躍

亞細亞火油公司

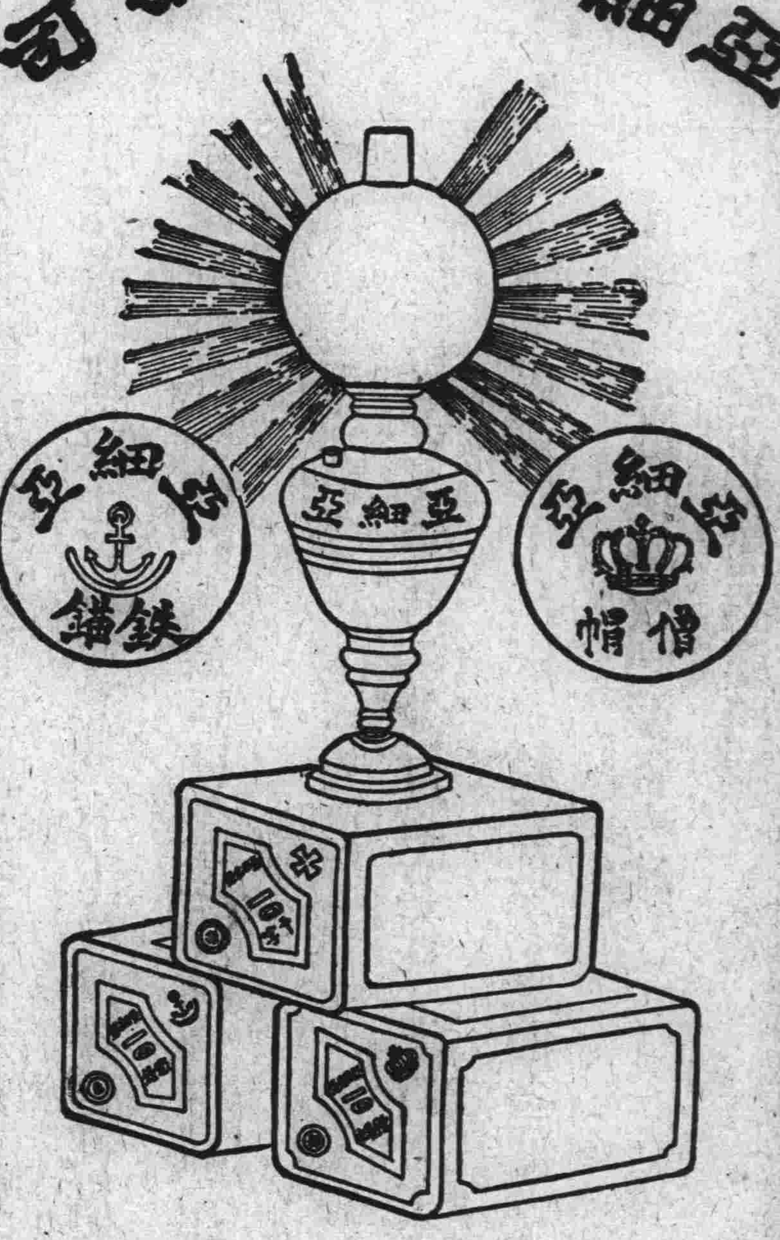

亞細亞各牌著名火油及洋燭各廠均有出售

上海泰和洋行

總行開在英國分設上海迄今六十餘年運銷英國名廠如市布原布漂布漂洋標粗細斜紋元青羽綢秦西花素緞及各種時款花色疋頭與夫五金顏料雜貨等兼運美國粗布粗細斜紋粗細布絨布法國花素絲紗絲緞各貨定價從廉誠信自守素荷中土各埠　大商巨賈交口嘉許茲爲推廣營業爰登廣告惟希　惠顧極表歡迎謹佈

本行經理外國名廠之平油毛毡凡建造房屋頂及斜披屋頂最爲合用要知詳細並欲看樣請爲　駕臨是幸

本行承辦五金雜貨如有製造廠家所需零件有欲採購者請　駕惠臨極表歡迎價當克己以副　雅愛

上海漢口路七號泰和洋行謹白

本行經理瑞士國著名山德士廠顏料所有直接與硫化種種皆備色色俱新可染絲綢及毛質棉質布疋棉紗線等鮮豔奪目永不退色備有樣本並詳註染法以便　貴商採選荷承惠顧無任歡迎

上海漢口路七號泰和洋行謹白

REISS & Co.

大炮台香烟

此煙之香味　與君向所常吸(佛及尼埃)煙葉所製之三炮台香煙同　而其煙枝則格外加大請購煙枝加大之香煙

英美煙公司

廣告

啓者本行創製之各款線衫向來選擇上等線紗精工製作而成洵爲最特色之貨品經歷數十餘年名馳歐亞久蒙士商賜顧大加讚賞推爲巨擘其貨式則精美無雙其商標亦羅列數款近更精益求精價格固屬公平銷場則日臻暢旺舉凡星嘜蝶嘜福壽嘜鶯哥嘜雙金魚嘜各等商標線衫皆爲本行所自製比之市上所售確無倫比并經向政府註册存案別人不得冒效購用諸君請認明商標爲記庶不致悞各埠大商店均有發售本行統辦各款洋貨疋頭傢私銅鐵雜貨等物均皆精美異常裝配妥善而且取價從廉　諸君賜顧尚祈注意是爲至盼

香港洛士利洋行
謹啓

W. R. Loxley & Co.

天津開灤礦務總局

出售

開平烟煤

專供各項實業機廠以及家庭之用

幷售高等焦炭各種缸磚火土

如蒙賜顧
請即函詢
天津英租界
開灤總局
上海一號仁記路
開灤分局
香港代售處
天祥洋行

KAILAN MINING ADMINISTRATION

青州英坭有限公司

總代理

香港新旗昌洋行

本公司翠玉商標超等砵倫英坭其質之純淨其力之堅固已爲亞洲之最優等之英坭也蒙英美政府特購以爲香港星洲馬來及非獵賓羣島等屋宇車路及各大工程之用誠爲最良之英坭也

本公司之英坭每包二百五十磅 淨重
每鐵罐三百七十五磅 淨重
每桶三百七十五磅 淨重

幷常有頂靚新式花階磚水筒天面瓦火磚火屎坭等出售價甚相宜　諸君賜顧請認商標爲盼

The Green Island Cement Co., Ltd., Hongkong

太古洋行

經理

新太古輪船公司 輪船往來中國各口岸　貴客裝貨搭客格外歡迎

藍烟囪輪船公司 輪船往來英國　美國　東洋及歐洲各口岸

香港太古車糖公司 專造車糖冰 糖馳名已久又有頭等TK糖出售每包十磅日用最宜　貴客賜顧請認太極商標爲記

香港太古船澳 承攬建造輪船修整輪船及水鑊並各種銅鐵鋼器鐵路築造橋樑等工程如蒙　光顧請　駕臨本行面議

老太古火險公司 本行經理五大保險公司專保廠屋棧房及衣服生財貨物保費公道特設經理在各口岸

賜顧者請駕臨上海法界黃浦灘本行接洽可也

BUTTERFIELD & SWIRE

英商新旗昌洋行

經售

屋上平頂油毡

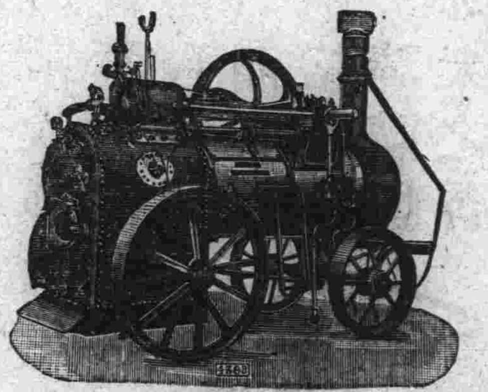

華司得膠布帶

質料堅韌冬夏不變砌做
石子如天生可立保證以
固信用

各種　專辦磨電機電燈全廠
機器　機器及製造廠機器

該膠布帶乃美國名廠新發明製造質地堅固冬
夏可用陰晴不變歐美各國皆用此帶馬力之速
過於皮帶如蒙　賜顧無任歡迎
總行設立在香港分行在上海天津廣東

SHEWAN, TOMES & CO.

瑞瑢機器船廠

總公司
設在楊樹浦路三十七號

本廠專製各種機器輪船鍋爐電機等件各處工場均裝最新機器電力轉運機能吊極大機器物件

本廠船塢工場共有基地一百二十畝前有河江邊岸佔有一百十丈之長並有碼頭能泊極大輪船

本行每日傭工有二千餘人之多每機器部俱有英人工頭監督

如蒙詢問各種機器事件無不迅速從命各種估價一概免費如　蒙賜顧者請即駕臨或函件接洽均當歡迎也

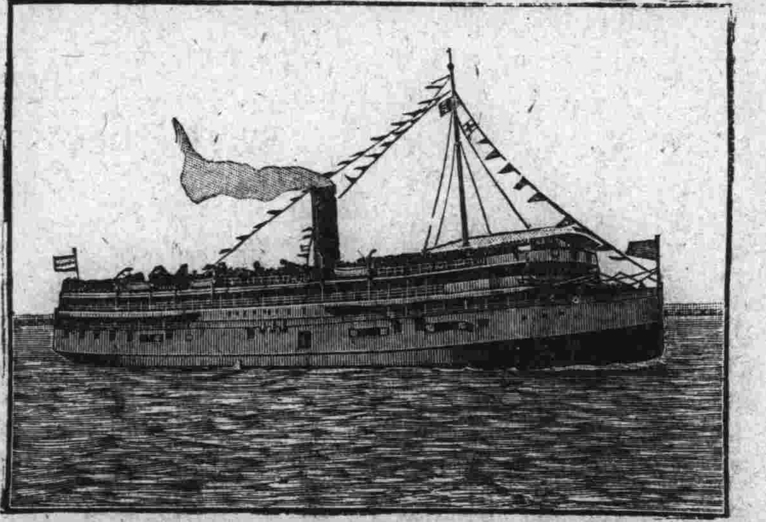

所附之圖乃是本廠承造甯紹輪船公司之新甯紹輪船圖樣此船全身用鋼造成內容裝飾極爲美麗其船長闊度量如下

船身長三百另四尺身闊四十六尺
深十五尺
速率每點鐘能駛十六英里

THE NEW ENGINEERING & SHIPBUILDING WORKS Ltd., SHANGHAI

保安水火保險有限公司

廣告

本公司創立於一千八百三十五年專保水火與戰事保險世界各國無處不行每年進款有千萬圓經營甚廣故本公司保險格外穩健存本最巨已達二千萬圓保費最廉倘遇不測賠款巨而且速

總行設立在香港　分行設立在　漢口　天津　橫濱　東京　小呂宋　新嘉坡　加爾各他　蘇拉彼亞　倫敦與澳大利亞各大城

上海設在黃浦灘第四號

UNION INSURANCE SOCIETY OF CANTON, LTD.

清香適口　老刀牌香烟

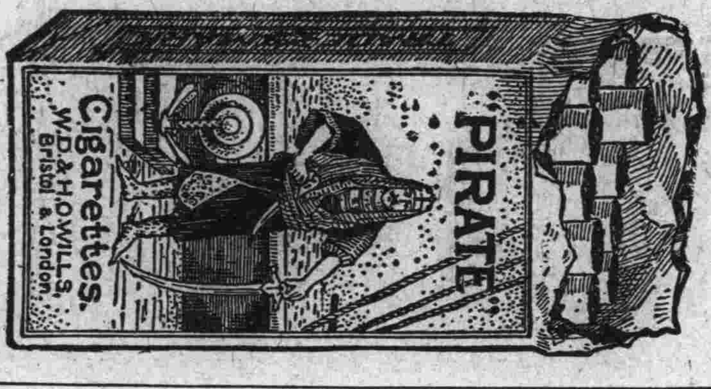

天下馳名　英美烟公司發售

東方最久之行

怡和洋行

JARDINE MATHESON & Co. Ltd.
SHANGHAI

怡和洋行

上海黃浦灘

雜貨商家輪船經理

本行自運各種機械炸藥細美貨物以及各種英國疋頭等貨

經理印度支那輪船公司（即沿岸及內江輪船）公益紗廠怡和紗廠楊樹浦紗廠怡和源打包廠及公和祥碼頭事宜

代理皇家郵船公司（即 SHIRE 水路之輪船）出口則有各種絲料產物

進口則有大種鍋爐汽機抽水筒綱製轆轤機軸平圓穿揷工程與機器上所用之器具又有木工印刷及紡織機器以及各種他機器如蒙　惠顧請至本行詢問一切便當一一告知藉副　雅意

廣告

本行開設煙台五十餘年專辦出口草辮繭綢灰絲黃白絲花生菓等類代理麥加利銀行怡和輪船公司日本郵船會社及開放外洋各埠輪船大公司轉運中外貨物又代理水火人壽保險各公司發售怡和車糖利華日光牌肥皂各色香皂英國洋灰呂宋棕繩械器油各種磅稱保險鐵櫃等貨價廉物美並可代客定辦外洋各種貨物無不盡善久蒙各埠　紳商賜顧仍恐遐邇未能週知故特重爲佈告以廣招徠本分行設於青島大連威海衛便利交易併以列明

煙台和記總行謹啓

CORNABE, ECKFORD & CO.

揚子保險公司

本公司創設於一千八百六十二年
資本有一百二十萬元
存款有二百十五萬元
兩共計三百三十五萬元

本公司專保各種水火與戰事並航海陸行及居旅館各行李之保險凡通商巨埠皆可交付保費不誤

總行設在上海黃浦灘第念六號　分行分設在倫敦　紐約　舊金山　雪特里　蒙特利奧　馬尼剌　墨耳婆恩　悉尼　紐喀塞　阿第雷德　布里斯便　法利曼特　香港　神戶　橫濱　溫庫洼　中國　印度　高麗　台灣　南洋諸羣島　及諸海口巨埠等處

經理蔡克生

THE YANGTSZE INSURANCE ASSOCIATION, Ltd.

而爲東半球之霸主乎寧不美哉日本宗是主義者庶矣而日本政府畢竟不稍動其心而固守英日條約之條件剿滅德國山東之陸軍遣散其遠東之海軍在在有裨益於英迨和局定後一旦欲使吾英人反其曩昔與日訂定之約作廢紙一頁烏乎可總之英日條約是因中華政府之腐敗而立條約既立吾卽被**束縛**而致有今日也

論中華地位美宣戰於德中華從其後塵組織參戰軍且言欲盡其協約一份子之義務無如中華之宣戰乃演成一虎頭蛇尾之情形雖得協約之優待止付庚子之賠償商借銀行團之巨款而究未曾出絲毫之力以助最後之勝利况中國報界政界亦有偏袒德國而反對協約者今已木魚成舟中國代表要求我反對昔日與日訂定之條約而傾向中華則期期以爲未可

由**美國**地點觀之歐戰告竣最後勝利之所以得者無非屬美之功而美之入戰渦乃最後英法意比受鏖戰之戕害既深且重而擢殘德國之大軍究屬四國之大勳勞設無若輩肩任三年之苦戰美之入戰渦亦不能有若是之效果故美國雖有大功而入戰以後究不能將戰前所立各約廢滅之耳緣是美國對待各條約雖有不滿意之處而亦祇得承認之蓋亦出於無可如何者也

論日本佔山東特別之權利勢必有影響於其餘諸國固有不待言者夫日本之**得寸進尺**人盡知之遲之久則山東全省自必爲其範域由是卽孕胎利益均沾之思潮而向吾華各索要其範域英或以廣東與揚子江流域爲其特別之範域法或視雲貴爲其範域而其餘各國如意如美如俄畢竟將得何地乎瓜分問題不且又再發生乎噫天下從此多事矣而全球卽鮮片晷之安寧

日本繼續德國佔奪山東之權利自表面視之猶可說也而諳地理者則必以爲不可蓋德離山東有四萬餘里不能顯其甚大之聲勢於遠東若調大軍至魯必糜費三月之久而始至卽用盡其所有之商船以運兵而猶憂其不足誠有所不能爲也日本赴山東則僅三十六點鐘時刻調集大軍卽立至日本繼續之危險卽於是乎在故吾協約各國對待此問題不能不**多般糾正**之國際同盟以各國自治爲宗旨而山東問題之解決與此旨大相反來日**禍脈**之**砲發**何堪設想

吾對待中華之何以有不滿意者因此問題之演就由英日二十年前之條約所孕胎而條約之組織由中華政府之腐敗所孕胎蘭因絮果如影隨形宜乎對待巴黎和會之解決有更不滿意者矣嗟嗟此問題之埋厥禍胎究與將來之世界必有一**甚巨甚壞**之結果也吾爲此懼吾爲此悲

靜軒

●青島失敗之因果

巴黎來電云日本繼續德國得管青島並享受山東之利權國民聞之**義怒**不可遏各界躍躍蠢動恨不得**赤手空拳**而與某國戰以洩其忿北京學界腦經較敏而受斯**激刺**則倍甚執旗遊衢顯現絕端之反對道經**曹汝霖**之宅僉義憤沖天而擁入叢毆**章宗祥**羣毀其室之寶藏而焚其屋宇波瀾遍全國影響牽全球眞不知將鬧至若何地點而後止也

外人對待斯問題雖不能不視學生所爲爲法外之舉動沾染野蠻之習氣而畢竟多數人頗鑒宥中國被**強鄰之侮辱**而爲之惋惜也本報爲揭歐戰之眞相與維持公理而設已歷三載而行將停頓不能不將中國失敗之原因登諸報端忠言逆耳罪我者固不能免然吾儕究不能不盡義務之天職世有妄斷我言之爲是爲非者惟冀閱者平心揣摩之爲得也

吾華失敗之**原因**並非由專使在巴黎和議會席上之失

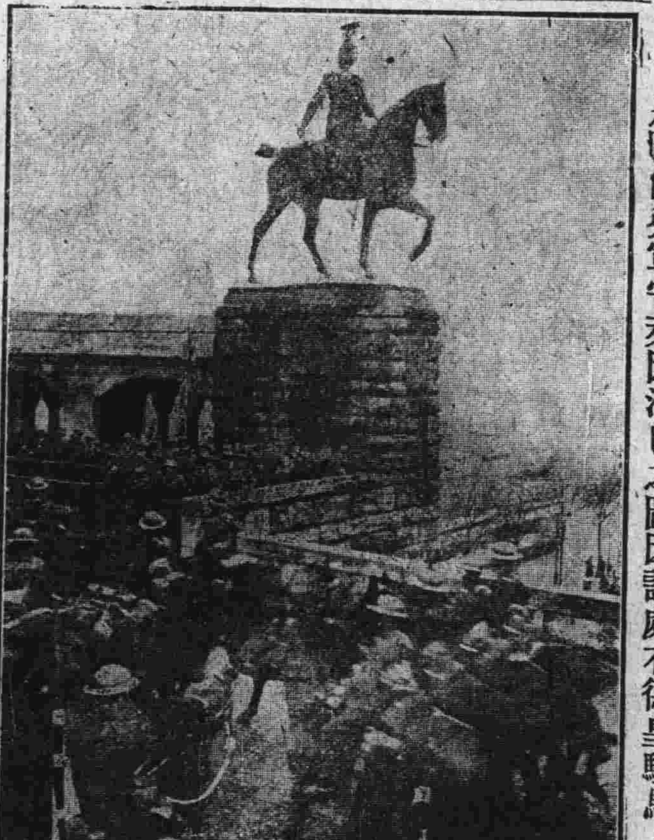

是圖係英軍守萊因河口之圖因該處有德皇騎馬之銅像備閱兵若故英人甚奇之遂攝影以爲紀念

敗而原和議會之所以日勝而吾敗者乃時勢使然吾請爲之畢其說

一九一七年美國宣戰於德勸吾國從其後塵政府深然之遂先絕交而後宣戰本報抱樂觀甚因著登中國一躍而躋於列強舞臺之論以鼓勵之且甚抱奢望於將來蓋是舉卽是吾華之**進退關頭**百世不再逢之機會也若由是節節進步而無阻滯則吾國之富強可立待維時本報舉克里米之役以爲喩是役在一八五三年英法爲**保土**起見而宣戰於俄時意守中立並不以克里米問題爲有關痛癢者也彼卓爾之**格富爾**總理深諳時勢知意之崛興在此一舉意之不振亦在此一舉故定欲派兵助戰英法歡迎無似且深憫意之苦厄而起認其兵費格富爾則期期以爲不可兀然以強大國自居待和局定後意得躍登列強之中而獲平等之地位故本報諄勸中國從意後塵派兵赴歐至和局定時勢必享受一圓滿之結果矣

不料當時有不諳大局者庶矣而德人又煽惑衆曰最後之勝利必爲吾德所得設爾華敢反對我吾必取辣手相當之報復緣是吾國中不特愚魯者反對卽遂於學而以通家名世者如孫逸仙如康南海乃亦反對政府宣戰之舉措且疏通報界紛紛議論曰中國之所以滅亡者卽在此宜速取消宣戰書而以謹守中立爲上策因而國會解散復辟揭蘗南北紛爭無片刻寧又將預備參戰軍之經費移而爲鬩牆之戰爭於是吾國雖有宣戰之名而無絲毫助戰之實本報心竊憂之時諷說中國實踐之有益而袖手旁觀之有害甚至激惹名流之譭謗嗤嗤吾等爲**賣國奴**受外人之牢籠傭筆漢奸之惡喙故忠告**擲虛牝**而未見有效也嗣出第二次徵文之題亦獻獻於是不意尙志之莘莘學子羣視此題爲喪失我華人之體面而不樂握管縱應徵者亦絡繹不絕而首屈指者乃爲南京黃仲南一篇茲復節錄其一段以聞

中國政府入戰渦時果竭力叻戰宜如何籌畫以盡協約一份子義務之天職

徵文第一名　黃仲南

協約各國爲公理計爲正義計爲人道和平計與百萬雄師耗億萬國帑以與中歐惡魔之德意志戰果也理屈勢窮兵餒國變不可一世之日耳曼民族竟屈服於公正英勇協約國國旗之下堂哉皇哉公理復勝正義復彰人道和平於以復現矣我加入協約之中華民國亦派遣專使航海赴歐以期於世界光明之日國際平等之時求國家危困之稍蘇主權之鞏固所謂庚子賠款也所謂關稅改正也所謂青島歸還問題也所謂領事裁判權之收回也皆將待決於和議期中我國之得此機緣與各國商並進共立之道誠幸事也自反而觀吾國民有不能不內疚於心而汗顏於面者則協約一份子之義務多所未盡耳夫以吾國土地之廣人口之繁物產之豐饒民族之強健如果敵愾一心以殄滅仇讎爲職志未始非協約各國一臂之助也當德軍逼俄之日西線緊急之時我數十師久練之軍正可馳騁疆場爲協約國爭勝利爲中國露頭角此我政府可盡出兵之義務也協約各國盡力戰鬬兵數頓增農作不振糧食之生產不豐則有待於我國之接濟此我政府可盡運糧之義務也戰端旣開人工之需要孔急一方人工缺乏一方工作需人苟工作無人雖兵強師壯而軍用品不能供給亦難達戰勝之目的此我政府可輸送勞力者也復次則戰時之軍用品需用浩繁而協約各國出產之原料或恐不給我國之皮革煤鐵向稱最富是我政府可輸送原料者也其餘如敵僑之收容敵勢之毀滅亦皆我政府所應盡之義務也如我能盡出兵之義務則軍隊增加強敵早服如我能盡運糧之義務則糧食充足軍費減輕如我能盡輸送勞力原料之義務則工作強製造富摧敵亦愈易他若敵僑之收容嚴則違反協約之運動滅敵勢之毀滅盡則戰後敵國之經濟弱是皆我政府應盡協約之義務以達公理正義人道和平之目的者也

由是觀之吾中華失敗於和議者卽是因不盡協約一份子義務之天職之故吾代表在和議會旣不能言助戰又不能言助糧亦不能言助原料等等應爲而不爲可惜孰甚焉且與協約有利者與己亦有利僅僅以助華工爲口頭禪難乎其不失敗矣然往者已矣來者可追而原厥最緊要者卽是早息內爭改良政治提倡實業普及教育敦睦外交修好友誼則庶幾乎可挽狂瀾於旣倒而得復見光天化日之時和世泰於萬一也

且復有南軍政府密派**王正廷**至美爲專使命其密告威爾遜總統曰北京政府雖宣戰於德而究未曾助絲毫之力云云不料王專使方至美停戰卽成事實政府卽電命赴巴黎而爲陸徵祥之副王專使允之而赴巴黎於是至巴黎後勢必欲變其前言而反之在美則宣言曰吾華北政府無絲毫助戰之功而在巴黎則曰吾華助戰有大勳勞前後矛盾若是勢難免英美代表之生疑雖欲不敗亦焉得而不敗

●亞洲戰事之發軔

蟄隱

本月十日倫敦來電云**阿富汗**族闖入**印度**境內英軍卽出而抵禦從可知歐戰方畢而亞洲又產生戰端詳查阿富汗籍印度之北俄屬突厥之南一八七六年其酋長阿古拍佔獲喀什噶爾吾華命**左宗棠**率師征之轉戰數載而始克復緜是完璧歸趙而議和遂不復爲阿富汗所騷擾

英人視阿富汗爲英俄之**枕國**故保其自立每年贈款於其國王名爲修路保商費以利經商而敦親睦不意阿富汗人性格獰獷與匈奴齊伍不樂從事於實商二業搭帳作室習俗與蒙古族相通而酋長則屢爭其國位四境鮮片刻之安寧版圖約二十四萬方英里（與蜀全省轄境同）地多高崗深谷鮮有腴壤人數約五百萬大率有吾華全省四分之一類祟回教爲宗教稼穡之智識不甚進化蓋不論耕種遠行旅居必攜帶軍械防身一八三八年國內大亂英派印兵平復之陷其京城而兵被圍困在垓心因與土人立約退回印度不料言旋時道經山谷而又被圍一萬六千人中遁回者惟醫生一人一八七九年英派專使至其京城土人反亂圍公使署戮其公使而殲其隨員數百人英派兵伐之嗣又退出其國而命之自治

稽考阿富汗之歷史數十年來若是數千年來亦若是英人未詣印度前印民時被其騷擾與中國古時北疆之蒙滿匈奴若故秦始皇築萬里長城以禦之英軍扼守交界之山隘亦是此計無非保地之平安而已蓋印度南圉民富而弱口外阿富汗族民貧而悍悍者之魚肉懦弱爲勢所使然印度自古迄今之未曾有自立之日卽職是故

歐戰茁時德國派**間諜**至阿富汗而唆使曰英法美皆宗基督教之國與吾回民有宿仇今已佔**穆罕默德**生死之聖地圍困君士旦丁設我等不合力抵制必滅我回教不留蹤跡於世而老王遂知其間諜之聳動語不被蠱惑固守中立亦有聽信德諜之一黨派靜候同盟得全勝吾儕可秉國權不特英人不復爲印度之保障卽印度之富豪貴族亦必爲吾所轄迨歐戰告終此黨派默察大局變更知掌國權之時機已去遂乘條約未簽字之先刺老王而篡王位國因大亂而篡位之新王卽宣戰於印欲使國民之注重外交而息其內爭以爲叢集其國力之計寧孰知野蠻人之謀爲究多闕如憶二十年前阿富汗人之擾亂印度足爲英人憂者以其有俄作保障也且英國駐印兵丁甚寥落無能爲力茲則俄國大亂無暇臂助阿富

汗人而英之大軍又較前增多數倍軍火輜重之預備於西陣線者又取之不盡而用之不竭委非阿富汗宣戰之時就電報言阿富汗兵聚集於深谷中以待印兵進口得地利之優勢無過是焉然此爲阿富汗古來之舊計劃今則非其時矣英國於未派兵前先派飛艇一隊從天空開機關砲轟之阿富汗大驚羣棄營而遁曰居陸地而與人戰我能爲之欲騰天空而與鬼戰實非吾力之所能及是戰也英之得全勝捷指顧間事無容置喙者也第善後之上策畢竟如何組織之是在不可知之數矣

追溯數十年來英國給阿富汗之自治不欲干涉其內政致被屢次擾我邊疆苟於此次略加辣手以保日後之平安恐亦非英人之過舉總之此亦屬歐戰禍波之潮流也蓋當時德人離間之不遺餘力而至有今日驀思本報創設時際德人在華所設施之手腕與阿富汗不差累黍倘彼時有我華之黨派被其所惑入同盟而與協約宣戰其影響豈非與阿富汗相等乎幸吾華之眼界文化究非阿富汗所能比例故吾國秉鈞者雖屢有不明瞭之處而究不至如阿富汗之顢頇者也

●飛機達極高點之新發明

蟄隱

飛機進步之一日千里本報時提及之茲有某西報張貼一賞格表示有首先乘飛機越大西洋而由英至美者賞給一萬金鎊當已有航空家數雄躍躍欲試陡遇暴風而中止嗣因迫不可緩而急欲以是技聞於世爭先開駛乍離愛爾蘭僅三里機器卽生變故而墮落海洋爲英滅水雷艇拯援出險餘輩則仍未開駛於是有法人某改良飛機使之能使較前飛機爲更高而速今飛機達到最高點僅三萬餘尺因愈高而淡養氣愈薄呼吸不足以保人之生命故欲駛行最高之飛機必帶一桶養氣而呼吸之之爲得機器中飛輪之運動亦因養氣之薄而生不出效力故法人所製造之新法卽以飛輪運動之力壓收其薄氣如器皿而使之濃厚又復以濃厚之氣助厥飛輪之運動故飛機較前爲迅速而飛機之蒸蒸日上何可思議

●美國積銖累寸之大佔利益

蟄隱

美國宣戰於德卽竭盡其舉國力以供協約之軍用品而協約賦匱乏之最者則莫若鋼與鐵蓋戰時間各軍使用之子彈種類繁庶而皆本鋼鐵料所造雖各國製造廠俱夙夜匪懈以製軍火而究各形不足美國政府詳愼熟籌而設立一收回廢料之機關使國內名都巨邑嚴查各戶擱置廢棄之鐵料如罐件聽頭麵粉袋玻璃瓶包皮紙銹釘爛鐵等類人慣視爲無用之物品而倒棄拉圾桶中例如壞碎電燈泡廢棄物也查核施加口一城鎔化廢電燈泡之玻璃而又收用其鎢絲每月節省及一千金圓有餘執是而推及全國一年內有十六萬金圓爲數何等鉅也然戰前皆爲人所拋棄政府因甚驚訝其數之巨迄今戰雖告終而仍不樂將其機關取消並又有擴充之希望以期精益求精每年可收回二十萬萬金圓大哉美國之富可類推矣每年拋棄無用物品之價值竟較吾中國一國之進款猶多奇甚第按各家各人視廢壞物品實爲無價值之可言者而以一千萬家計之其價值乃甚高吾華所糜費之物品較美爲少畢竟查各家各人收存廢棄無用之物一旦搜羅而利用之亦必有甚高之價值此卽積少成多積銖累寸其結果乃迥出人意外者也

●比國閉法庭之惟害己

蟄隱

德軍據比時一味利用比國原有之法庭改設爲高等審判廳以掣其肘原比黎率分二種一爲法蘭明種一爲華倫種法蘭明種之口音與法近華倫種之口音與德近德人欲離間其二種而使華倫種混入諸德故時利用若輩爲偵探比民之愛國者則深惡而痛嫉之日有華倫人犯法比法庭罰之而德之高等審判廳卽釋之比國各法庭長聚議磋商絕端反對意蓋謂吾等辦犯法之人德人卽釋放之吾法庭勢不能發生效力誠不若閉歇之爲得荷因是而媒孽亂階理宜由德人負荷其責繇是計畫遂定寧孰知意雖良而法未盡美蓋德人設立特別審判廳以鞫德人控比人比人控德人之案而比人控比人之案全置若罔聞國因大亂時有人贓並獲之盜案捉送警察警察登錄其姓名籍貫案情罪名而究因無法庭無處問其罪而使之仍爲賊也由此觀之比人所定閉法庭之計畫畢竟有害於己而與德無害蓋德人審諦比國之悽楚終不爲之擔憂故猶秦人視越人之肥瘠若也

●華火夫見義勇爲而爲英人所尊崇

蟄隱

字林報載蘇格蘭訪事員來函曰戰際英海軍逗遛蘇格蘭北斯戞伯海峽以窺德海軍之動靜斯戞伯者一荒島也非人之所樂居實屬停泊巨艦港口之首屈指者四年間海軍之陣亡兵卒羣瘞於斯竟將一荒島變成爲一義塚十字林立（西人墓碑俱十字式）惟箇中有一華人之墓碑鐫篆厥字曰華人蘇祥惠（譯音）係頭等兵艦之火夫因船中某卒失足落海火夫熱誠救拯之而不成致反喪失其己命闔船人士羣念其義捐貲豎立是墓碑以紀念其事吾閱是信心中甚受感觸默揆人之生死乃爲天命所定吾凡人所不克逆料者渠生長中華遠逝外洋雖與桑梓相隔有四萬餘里而後世之見斯墳碑者無不爲之太息悼其命薄然換言之若人苟死得其正而瘞在故鄉經其地而閱其墓者必不關懷蓋墓碑筍簇何能一一注目入土不多時而卽爲世人所遺忘埋處異邦列入數千英國海軍士義塚內觸目者無一不爲之驚心而欽佩其見義勇爲而輕生感嘅之中寓褒譽也且又感觸夫華人亦有犧牲其己命以救人者豈不因是而推崇吾華人之人格乎故其死雖不得其正而究不能謂其死之無價值者也

新聞雜錄

●遠東運動大會之結果

▲中國第二

大陸報云此次遠東運動大會結果菲律濱第一得七十分中國第二二十六分日本第三十六分五種運動及十種運動均北京師範學校朱恩德君第一其成績皆超過上次而中國於田徑賽運動之所以得列第二未始不賴其力也華北選手隊第一批運動員三十四人已於星期六日乘太平洋輪船公司之哥倫比亞號回滬京津運動員於二十六晚北上下屆遠東運動大會定於一九二一年九十月間在上海開會明歲並擬於廣州舉行全國運動會然後組織一與菲律濱聯會運動會相同之國民運動會俾中國得以其最有力之選手與日本菲律濱一角勝負云下屆運動大會開會時暹羅或亦將派員加入暹羅於加拉親王此次參觀馬尼拉遠東運動大會頗爲注意臨行之前尚須收集種種報告及材料以爲下屆與會之預備云　中國選手隊及教練員等在馬尼拉寓青年會出中國商會預備招待並擔任在馬尼拉一切費用菲律濱大學哥倫比亞會華人團體菲律濱俱樂部等均開會歡迎款以茶點九日抵馬尼拉時中國總領事及華僑代表皆在碼頭迎迓卽乘汽車赴青年會翌日午後則以三大摩托船供其應用以便遊覽景色中國選手隊因船隻問題故於閉會前一日卽乘怡和洋行之貨輪赴香港候船其餘運動員及教練員則乘與洋丸啓行云　運動員抵港後寓青年會由青年會中國體育會及香港聯合運動會招待遊覽港埠景色旋卽乘哥倫比亞號來滬云茲將各項運動成績錄下（足球）中國勝（隊球）菲律濱勝（泅泳）菲律濱第一中國第二日本第三（籃球）菲律濱勝（棒球）菲律濱勝（中國不預賽）（網球）單人比賽以菲人法格斯不能繼續比賽錦標爲日人米如米所得（五種運動）北京師範學校朱恩得第一三百六十分（新成績）南洋公學杜榮棠第二三百五十七分菲人維拉奴伐第三三百十八分均超過上次成績時昭澤第四逄庭訓第五（十種運動）北京師範朱恩德第一七百六十五分成績之佳爲前所未有菲人達諾第二清華時昭涵第三（百碼賽跑）一菲人二日本三菲人時間十秒（二百碼賽跑）一菲人二日本三菲人時間二十三秒（四百碼賽跑）一二菲律濱三日本時間五十一秒五分之二（新成績）（八百八十碼）一日本二三菲律濱時間二分零五秒（新成績）（一英里）一二日本三張德平時間四分五十二秒（五英里競走）一二日本三菲人時間二十九分二十五秒五分之一（新成績）（一百二十碼高欄）一二三皆菲律濱時間十六秒五分之一（新成績）（二百二十碼低欄）一二三皆菲律濱時間二十六秒五分之一（新成績）（跳高）一菲人二時昭涵三粲仲勳高五英尺七英寸四分之三（新成贊）（撑篙跳）一菲人二三同高十英尺八英寸四分之三（新成績）（跳遠）一二三皆菲人遠二十一英尺六英寸四分之一（擲鐵球）一菲人二杜榮棠三孟繼懋遠三十七英尺四英寸四分之一（新成績）（擲鐵餅）一菲人二杜榮棠三孟繼懋遠一百零五英尺八英寸（擲標槍）一二三皆菲人遠一百五十二英尺四英寸半（新成績）（半英里替接賽跑）一菲律濱二中國三日本時間一分三十三秒五分之一（新成績）（一英里替換賽跑）一菲綠濱二日本三中國時間三分三十六秒（新成績）

文匯報云參預馬尼拉遠東運動大會之香港華人已於二十二日乘亞細亞皇后號回港中國之所以能得十二分大率因南華運動員之足球吳世光之網球及梁君之泅泳云

●德國要求規定賠款數額

二十日倫敦電巴黎時報載稱德國簽案中要求規定賠款數額因不知應付確數則難擬定預算案中之徵則也

●對德軍事尙未鬆懈

二十日倫敦電陸軍部宣稱德國對於和約條件之態度殊不明瞭軍事布置未可鬆懈裴與將陸軍一時尙不能離法遊英之舉業已展緩

●土耳其己瓜分

十七日巴黎電協約對土耳其大約將無條約可言因小亞細亞之土國土地一部分忽將給予希臘餘歸法意受託代管敍里亞則將爲法國勢力範圍土耳其國至此將不復存在也

十九日巴黎電四代表會議決定瓜分土耳其其後經英國聲明會許印度爲回教起見對於土皇本身不加恥辱故此問題將重加考慮

●日意退出和會之比較觀

▲華人表示好感於威總統
▲亞德里亞海與山東問題

大陸報轉載紐約時報四月二十四日巴黎特電云今日巴黎人士因威爾遜總統對於意大利要求之決議而大爲稱快者除瞿谷斯拉夫外自當首推華人彼等以爲美總統之主宰亞德里亞海問題或卽爲解決中日間關於山東問題之先聲我人於其是非姑置不論惟威爾遜總統之計畫如何華人尙未得其直接之切實聲明卽彼特魯毘茲或維斯尼友於事前亦未能得有確實之保障自知勝利可操直至威爾遜總統之宣言書於昨日實行發表始悉其詳若在未發表以前則彼等之焦急正與意代表與倫圖松尼諾等耳然今則不僅華人有自信之心凡與和會有關者莫不以爲關於亞洲方面之爭執其結果亦必相同日前威爾遜總統與中國代表討論此事時威氏曰予實疾首痛心於此種陰謀當時威氏雖未明言而以意推之殆指四年以來之種種秘密交涉於四個月內發表者而言然謂其直接爲中國而發則似未必耳日代表團亦未嘗不知繼意之後者卽爲日本其一於今日宣言若威爾遜總統於山東問題發出與彼對於阜姆亞德里亞海問題相同之宣言則日本當退出和會實則今之表同情於意大利者亦惟日本而已其他各國非明表嘗一再慫恿奧倫圖松尼諾堅持不屈語以必勝故今意大利之失敗卽一半爲日本之失敗而更有進者則英法意於一九一七年均與日本訂有密約允贊助日本在和會之要求一旦意既退出和會日本之地位卽不免因之而弱是又亞德里海問題與亞洲問題相同之一點也英法兩國一以秘密條約一以秘密允許不得不贊助意日然其希望解除對於意大利之義務之意則又並不諱飾兩國皆甚樂威爾遜總統以昨日之行動解除其束縛而釋令自由今若能取消一九一七年英法以日本允令中國加入戰團而所許之約言則兩國之欣慰當亦不下於前也雖然二十四句鐘以來威爾遜總統之行事雖烈烈轟轟震動一時然其所釀成之局勢嚴重異常則雖最信仰威氏者亦未嘗不知之也惟其知之而於是發爲下列之問題曰「若德代表至凡爾塞而日意已退出和會則其事將如何」應之者必曰退出和會各國與敵國之間必立卽單獨媾和六星期來單獨媾和之說就意大利方面而言已嘗一再聲言矣然其危險猶不如日本之甚夫意大利之退出和會其令人驚異當尤甚於不退出然如日本所處之地位則在財政經濟上皆較優於意而不依賴美國金錢之接濟意大利則不然若與美決裂其所處之地位將大爲困難此兩國不同之點也雖然若就道德上言之日本亦能因美國之舉動而退出和會乎向使關於日德關係之一問題事實多而謠言少則其答覆當較易據外間風說謂日德之間已秘密約定兩國將來之關係及對於俄國之關係云云而其事實則有日本軍官若干人自一月以來留居德國名爲調查德國革命情形實則不然法人於此解釋殊不滿意也記者於今晨晤一法國領事署武官其人居俄國十一年至上月始由彼得格勒回法據云過激派圖與德國聯盟並願以西伯里亞之半歸日以求與日聯盟由是以觀則以「否」字答日本實較以「否」字答意大利更爲危險其事蓋可見矣

英商
仁記公司
天津英界中街七號地段

本行開設天津歷有年所專作出進口各樣生意并設分行
在秦王島北京倫敦等處代理各保險公司名目開列於左
北京保火險公司中華火燭公司公律火險公司梅林水險
公司亞林沙水險公司羅以路水險公司那威水火險公司
電汽車保險公司宏利人壽險公司代理各船行名目開列
於左美士吉法國輪船公司東奥輪船公司本藍輪船公司
丹亞輪船公司瑞亞輪船公司代理各項貨行名目開列於
左森田倪路美國麵粉公司西士生刷牆漿公司海記鐵絲
繩公司羅森士機器廠八腊分雨不漏油氈公司沙得紅手
牌油公司中華波羅公司越洋出口紙公司大英北波羅公
司士克托鐵繩公司愛晒消毒藥水公司經理天津電器燈
公司天津自來水公司賜顧者函商面商均可

WILLIAM FORBES & Co., TIENTSIN

上海福州路廿號
英商茂成洋行

製造廠設在英國已歷一百四十餘年專門製造新式榨油機器
能榨黃豆花生菜子芝蔴棉子柏子等一切含有油質之子
各種清子機及最新式清油機器
著名金司登挖泥起重機器
開浚河工費省功速此機久蒙各國政府採用證獎盈篋
專運英國各種頂上新式機器常有大宗現貨存貯以便　賜顧諸公採擇
英商茂成洋行謹啓

經理
最省費最完美之火油引擎
最新改良磨麵粉機器
最靈捷織襪機及織衣機
最上堅固膠布棉布皮帶大小均備
名種新式打水邦浦

ROSE, DOWNS & THOMPSON, Ltd., SHANGHAI

白禮氏船牌洋燭

諸君謹防假冒

白禮氏之洋燭妥當便用省費耐久

白禮氏洋燭皆認爲上等多人彷效總未如其優勝

白禮氏洋燭得天下之名譽因爲其洋燭占最優等

係製著名水牛紫薇星百合花燭者

曾獲各國賽會獎賞九十三次

白禮氏洋燭公司上海北京路四號

CHINA SOAP & CANDLE Co., Ltd.

牛津大學實業叢書 第三卷

造船廠

海禁大開講求船政實爲當務之急是書首論船之作用及其歷史後則專論造船之學如每船製造應先如何布置於工程上應須經過何種手續逐一講解至詳且備並有各種圖式以指示船身內部之結搆尤屬明晰全書一冊售價大洋三角

牛津大學實業叢書 第六卷

革履廠

西國製造革履悉有巨廠廠中一切工作及其工作之秩序甚形複雜非經入廠周覽難道其詳是書以參觀所得逐項釐爲篇章自以皮製革起至以革成履止其間各種手續論列具備並悉有圖式之表示全書一冊售價大洋三角

代發行處上海河南路四百四十五號雷斯賚啓

英商
高林洋行

本行開設在天津上海倫敦專辦出進口貨物出口收買各種土貨進口承辦洋布疋頭五金雜貨漆油鉛油各種機器等貨

代理
天津儲貯公司棧房堅固租價亦廉前有碼頭院有鐵道可通車站來往舟車起卸貨物甚爲方便
英國四大家火險公司
英國洋面水險公司
鉛鐵工廠
漆油工廠
塘沽地租公司

COLLINS & Co.

天津
隆茂洋行
廣告

啓者本行自開設已來專辦各種出口進口貨物並設榨貨機器亦與客商代理買賣貨物久已馳名中外並經理那敦與保宏水火保險該公司亦名播全球如遇不測定照保數償還決不有負　主顧本行總公司設在上海分行則設於漢口重慶宜昌天津等處如蒙　貴商光顧請至敝行面議所有承辦之件無不克已以廣招徠而擴營業

天津隆茂洋行謹啓

MACKENZIE & Co., Ltd.

上海惠羅公司

新到

二千個登帕式表

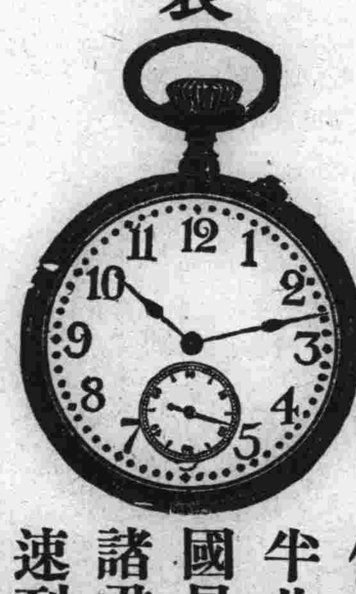

著名韋盧表特別減價每個只售二元半此表乃中國最佳之表諸君欲購從速到本公司定買可也

上海惠羅公司啓

Whiteaway Laidlaw & Co., Ltd., Shanghai.

英商
麥加利銀行

本行資本英金一百二十萬磅
公積英金一百九十萬磅
議定備用股本一百二十萬磅

總行設在英京倫敦

分行設在
曼谷暹羅　可倫坡印度　伊羅伊羅小呂宋　西貢安南　紐約　馬拉夾馬來半島
巴塔維亞爪哇　福州　意布馬來半島　小呂宋　上海　橫濱
孟買印度　海防　開勒基　北京　新嘉坡　及南洋羣島等處
克而克搭印度　漢口　神戶　檳榔馬來半島　太平
廣東　香港　可喇倫伯馬來半島　仰光緬甸　天津

本行滙票可匯至各分行及經理處並全球各通商大埠並收買本埠期票及辦理一切銀行應辦事宜各界賜顧存銀以十二月爲期者或短期者均聽尊便活期往來帳及定期存項利息請至本行面議均當格外歡迎也

Chartered Bank of India, Australia & China

上海安利英行

黃浦灘四號

電話五五九〇

專辦出口雜貨進口疋頭洋貨五金紡織機器電機電料水泥鋼料以及各種機器齊全如蒙惠顧請駕臨本行面詢可也

Arnhold Bros. & Co., Ltd.

英商德記洋行

本行向在香港直接英京總行分設粵城汕頭上海各通商口岸均設代理專辦土貨出口洋貨進口及船務生意代理(宏利)保人壽(那頓)保屋宇物產平安各燕梳今將進口暢銷貨品臚列以便商場知所採辦仰祈惠顧是幸

花紗　疋頭　原布　白皮　各色花布　呢絨
洋緞　遮絹　羽紗線　煤炭　檀香　皮革
銅鐵　樹膠　各廠金銀時表　線衫　夾邊巾
蜂巢牌拔蘭地酒　威士忌酒　肥公牌波打酒
洋毡　洋紙　肥皂　澳詩打油箒　各款機器
輪船用品俱全

香港英商德記洋行啟

Bradley & Co., Ltd., Hongkong

永年人壽保險有限公司廣告

本公司為創設中國之第一壽險公司基礎最為堅固付與保戶之款已逾一千二百萬兩現欲添聘外埠經理欲知詳細請函致上海廣東路十號總公司總理索取章程

總理倪安謹啟

THE CHINA MUTUAL LIFE INSURANCE Co., Ltd.

牛津大學實業叢書 第五卷

棉布廠

製造棉布之方法中國與西國大略相同惟中國專恃人工為之而西國則不論何項手續概有機器是書即將各種機器之形式之內容之功用及其各部分所司之動作悉為圖說以晰其理亦以備他日各國仿行也全書一冊售價大洋三角

牛津大學實業叢書 第四卷

呢布廠

呢布純取材於羊毛故織呢工作之開始必有扯毛理毛梳毛等諸項手續各以機器為之及紡成為紗始行織合是書逐項分章詳為敘述並於各種機器內部之要件及其配合與行動法悉有圖為之說明全書一冊售價大洋三角

代發行處上海河南路四百四十五號雷斯賚啓

上海匯豐銀行及虹口分行告白

啓者本行收足資本　英金一百五十萬磅(每銀元合二先令算)　共銀洋一千五百萬元

公積　計合銀洋一千五百萬元

銀幣　計銀洋二千一百萬元　共合銀洋三千六百萬元

另議定備用股本　共銀一千五百萬元

總行設在香港

分行設在

廈門　廣州(廣東)　伊羅伊羅(小呂宋)　倫敦　紐約　舊金山(美國)　青島

曼谷(暹邏)　可倫坡(印度)　意布(馬來半島)　雷巷斯(法國)　北京　上海　海參崴

巴搭維亞(爪哇)　福州　軸化(馬來半島)　馬拉夾(馬來半島)　檳榔(馬來半島)　新嘉坡　橫檳

孟買(印度)　漢口　神戶　麥你喇(小呂宋)　仰光(緬甸)　沙喇倍約

克而克搭(印度)　哈爾濱　可喇倫伯(馬來半島)　長崎　西貢(安南)　天津

各商存銀或流期(卽往來賬)或定期均請至本行面議

本行收買本埠期票並辦理一切銀行應辦事宜

本行匯票可滙至倫敦及歐洲印度新金山美國中國日本等處各大通商碼頭

民國八年三月十八日白

HONGKONG & SHANGHAI BANKING CORPORATION

香港黃浦船澳有限公司廣告

本公司設立香港多年名馳中外製造明暗輪船水陸船車各種鍋鑪及實業廠局需用各種機器并鑄造生熟銅鐵銅模各種電力械機無一不備又有最新阿西台令(卽電石火)機器鍛修鍋鑊與鐵甲板等用工匠悉精巧絕倫監工皆歐美素著名之技術家無論大小工程莫不應期完備庶不悞費時日又且工精料美價亦相宜毋慮材料工藝之不超越各廠也如蒙惠顧請函詢或駕臨至總經理 R. M. Dyer 處無不竭誠歡迎之至

總公司設在九龍　電話第十三號K

香港寫字樓設在 Queens Building　電話第二十號

本公司通電密碼 Manifesto Hongkong

茲將各澳地址尺寸開列於後

澳名	澳底長	澳口闊	水深
九龍第一號澳	七百尺	面八十六尺 底七十尺	三十尺
九龍第二號澳	三百七十一尺	七十四尺	十八尺六寸
九龍第三號澳	二百六十四尺	四十九尺三寸	十四尺
九龍第一號旱排	二百四十尺	六十尺	十四尺
九龍第二號旱排	二百二十尺	六十尺	十二尺
深水埔澳	四百六十六尺	八十五尺六寸	二十尺
香港仔第一號澳	四百三十尺	八十四尺	二十三尺
香港仔第二號澳	三百三十三尺	六十四尺	十六尺

HONGKONG & WHAMPOA DOCK Co., Ltd., HONGKONG

英國日光皂利華公司

日光皂

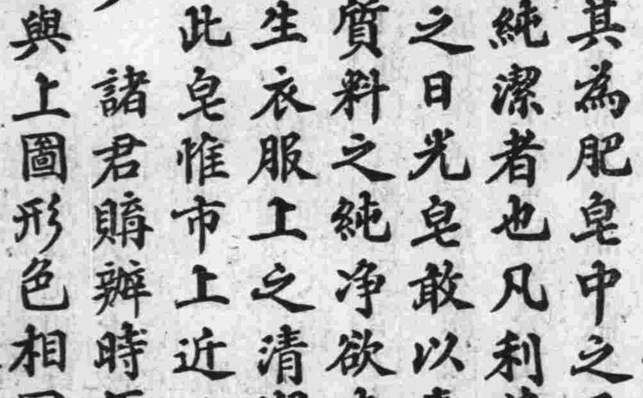

日光皂所以為全球歡迎者以其為肥皂中之最佳而又最純潔者也凡利華公司所製之日光皂敢以壹萬元保其質料之純淨欲皮膚上之衛生衣服上之清潔者請試用此皂惟市上近日假冒甚多諸君購時須細心辨認與上圖形色相同方可購買以免魚目混珠也

上海總經理利華公司

Printed by The Commercial Press, Limited, Shanghai, for T. Leslie

上海商務印書館代印